

客家委員會

109 學年度第1學期「幼幼客語闖通關」 幼兒園在園認證簡章

客 家 委 員 會
109-110年度幼幼客語闖通關認證委員會 編印

主辦單位 客家委員會

網 址 <http://www.hakka.gov.tw>

承辦單位 國立臺灣師範大學(進修推廣學院)

報名網址 <https://abst.sce.ntnu.edu.tw/yoyohakka>

地址：10610 臺北市大安區和平東路一段 162 號

報名期間服務專線：0809-092-977

認證中心服務電話：(02)7749-3710

傳真電話：(02)2393-5711

109學年度第1學期「幼幼客語闖通關」

幼兒園在園認證說明

為提升4足歲至國小入學前之幼兒學習客語之聽、說能力及增進親子互動共學機會，辦理109學年度第1學期「幼幼客語闖通關」認證；「在園認證」係依幼兒就讀之幼兒園在園辦理，採團體報名（預約制）方式，完成闖關活動。

因應新冠肺炎疫情影響，原訂109年度辦理全國性認證活動取消，為提供小朋友闖關機會及順利銜接新、舊教材（具）使用，109年將分別辦理原認證遊具(以下簡稱認證遊具1.0版)及新教材認證遊具(以下簡稱認證遊具2.0版)認證。

※ 本年度認證說明如下：

項次	採用類型	認證遊具1.0版	認證遊具2.0版
	規範項目	1. 參與認證幼兒以就讀該園，且團體報名人數須達 30（含）人以上為原則，採園所預約報名制，若未達30人，幼兒園可自行併園申請，經審核後於該幼兒園進行認證。 2. 如為偏鄉地區或少數腔別園所，歡迎自行合併報名參加或洽詢認證中心。	
1	版本參考	請參考幼幼客語闖通關網站： https://reurl.cc/D9DZD6	請參考幼幼客語闖通關網站： https://reurl.cc/WdWXWy
2	認證時間	109年8月1日(六)至 110年1月31日(日)止 (每一時段最多辦理3間園所)	109年10月1日(四)至 110年1月31日(日)止 (每一時段最多辦理3間園所)
3	報名資格	於受理報名期間，年齡滿 4 足歲至國小入學前之幼兒。	年齡滿 4 足歲至國小入學前之幼兒。
4	報名方式	由園所代表至幼幼客專屬網站報名	
5	報名簡章下載	109年6月15日(一)至110年1月31日(日)止 下載網址: https://abst.sce.ntnu.edu.tw/yoyohakka/	
6	認證場地	報名幼兒園之園所場地	
7	受理報名時間	109年6月18日(四)至 109年7月17日(五)止	109年7月27日(一)至 109年12月15日(二)止
8	通知書下載	109年7月25日(六)至 110年1月31日(日)， 園所可自行下載通知書。	109年9月21日(一)至 110年8月31日(二)， 園所可自行下載通知書。
備註： 1.認證報名及相關規定等未盡事宜，以簡章公告為主 2.上述日期如遇特殊狀況，本認證委員會保留彈性調整之權利。			

目 次

壹、依據.....	1
貳、目的.....	1
參、報名資格.....	1
肆、報名程序.....	1
一、報名及闖通關日期.....	1
二、報名手續.....	1
伍、認證所設置.....	3
陸、通知書下載.....	3
柒、採原認證遊具(1.0版)之幼幼客語闖通關項目及配分：.....	3
一、認證流程.....	3
二、作答說明.....	4
三、題型範例.....	4
四、闖通關教材.....	4
五、其他.....	4
捌、採新教材認證遊具(2.0版)之幼幼客語闖通關項目及配分：.....	5
一、認證流程.....	5
二、作答說明.....	5
三、題型範例.....	6
四、闖通關教材.....	6
五、其他.....	6
玖、獎勵品及參加證書頒發與補發.....	6
一、獎勵品頒發.....	6
二、參加證書頒發.....	6
三、參加證書補發.....	6
拾、其他注意事項.....	6
拾壹、幼幼客語闖通關規則.....	7
拾貳、附則.....	7
拾參、簡章取得方式.....	7
《附錄一》在園認證報名流程簡易說明.....	9
《附錄二》在園認證報名表填表範例.....	10

客家委員會

109學年度第1學期「幼幼客語闖通關」

幼兒園在園認證簡章

壹、依據

依「客家委員會推行客語能力認證作業要點」相關法令規定辦理。

貳、目的

為鼓勵幼兒學習客語，提升幼兒客語之聽、說能力，並落實客語往下扎根政策，辦理幼幼客語闖通關認證。

參、報名資格

滿四足歲至國小入學前之幼兒。

肆、報名程序

一、報名及闖通關日期：

本年度分別以認證遊具1.0版及2.0版進行認證，辦理時間為平日週一至週五，分上、下午時段，各版本每時段分別至多辦理3間幼兒園之認證，以先完成報名者優先。

認證類型	認證遊具(1.0版)	認證遊具(2.0版)
報名日期	109年6月18日(四)起 至7月17日(五)	109年7月27日(一)起 至12月15日(二)
闖通關日期	109年8月1日(六)起至 110年1月31日(日) 週一至週五辦理 (採園所預約制)	109年10月1日(四)起 至110年1月31日(日) 週一至週五辦理 (採園所預約制)

二、報名手續：

(一) 報名方式

皆採「網路報名」，請於規定報名截止前，於報名網站填寫報名表及上傳證明文件後，方完成報名手續。

※專屬網站網址：<https://abst.sce.ntnu.edu.tw/yoyohakka/>

(二) 報名指引及應繳表件

1. 注意事項

- (1) 報名前請先詳閱本簡章內容，如填寫內容或表件不齊全者，恕不予受理。
- (2) 報名者須於報名截止前上傳證明文件，始完成報名手續。
- (3) 報名經資格審查確定後即不得更改資料或新增考生。
- (4) 另視報名者需要，得填寫特殊需求申請表。

2. 網路報名流程如下

(1) 進入報名網站

採幼兒園團體報名，從在園認證「線上報名」點入，詳閱網路報名同意書並點選同意。

※報名網址：<https://abst.sce.ntnu.edu.tw/yoyohakka/>

(2) 填寫報名基本資料

請逐欄填入園所基本資料。通知書請於認證前 2 週，自行至本認證網站下載。

(3) 新增/修改參加者個人資料

請逐欄填入參加者資料，按下「新增」後會列入下方「報名確認區」；申請特殊需求服務者，請於此點選。

(4) 列印報名表及上傳

列印報名表確認所有報名表均填妥資料。報名表確認無誤後，請於「聯絡人簽名處」以正楷簽名並加蓋單位關防，再上傳至報名網站。

3. 闖通關地點、場次、時間均登載於通知書上，並公布於報名網站，若同一時段報名闖通關園所超過認證之負荷量時，本認證委員會得視報名情形，保留彈性調整的權利，另擇日安排認證事宜。

伍、認證所設置

- (一) 參與認證幼兒以就讀報名之園所，團體報名人數須達 30 (含) 人以上為原則，若為偏遠地區或少數腔別等未達30人可併園辦理，經審核後於該幼兒園進行認證。
- (二) 經總認證中心評估幼兒園交通位置、教室數量、軟硬體設備、空間環境適當者，經審核後得於該幼兒園設置認證所【各園認證類型(1.0及2.0版)以設置 1 次為原則】。
- (三) 其餘特殊狀況請洽總認證中心。

陸、通知書下載

凡報名「幼幼客語闖通關認證」在園認證園所可於專屬網站以帳號及密碼登入，並下載通知書，系統亦將自動發送通知信函，提醒園所可上網下載列印通知書。

柒、採原認證遊具(1.0版)之幼幼客語闖通關項目及配分：

一、 認證流程

闖通關流程分成五個情境遊戲關卡，總分100分，題型、配分如下：

遊戲關卡	闖通關內容	題型與配分
第一關 大豬公 (來屋下奈)	家人稱謂、打招呼、 家中寵物、數字	第一關占 20 分： (1)5 題理解能力(占 10 分) (2)5 題表達能力(占 10 分)
第二關 大嘴鴨 (你搞麼个)	學校生活、遊戲、 身體五官	第二關占 20 分： (1)5 題理解能力(占 10 分) (2)5 題表達能力(占 10 分)
第三關 大雞公 (著个衫)	衣服、顏色	第三關占 20 分： (1)5 題理解能力(占 10 分) (2)5 題表達能力(占 10 分)
第四關 大水牛 (會畫車仔)	交通工具	第四關占 20 分： (1)5 題理解能力(占 10 分) (2)5 題表達能力(占 10 分)
第五關 大黃狗 (食个東西)	過節日、食物	第五關占 20 分： (1)5 題理解能力(占 10 分) (2)5 題表達能力(占 10 分)

二、 作答說明

幼幼客語闖通關(108年度前原認證遊具)共五個關卡，每一關卡皆設計一個情境，因此每一個關卡，均按照情境故事擬製情境底圖，配合施測老師以評量表為基準，運用卡通手偶、情境遊具讓幼兒選擇遊具操作，擺於情境底圖中，評分老師將在旁觀察幼兒客語聽力理解與口說狀況進行評量，全程約需 15 分鐘。

(一) 理解能力 (聽力):

1. 每一關卡之理解能力共有 5 題，每題 2 分。若幼兒不經提示即能流暢地拿出正確圖卡，可得 2 分；若幼兒無反應超過 5 秒，經提示後才拿對圖卡，可得 1 分；若幼兒拿錯圖卡，或經 5 秒後經提示依然無反應，得分為零。
2. 若幼兒沒有反應時，施測員能提示一次，提示的方式為「重複念一次題目」。

(二) 表達能力 (口語):

1. 每一關卡之表達能力共有 5 題，每題 2 分。若幼兒不經提示即能流利地回答正確，可得 2 分；若幼兒無反應超過 5 秒、說中文，經提示後才回答正確，可得 1 分；若幼兒講錯，或 5 秒後經提示依然無反應，得分為零。
2. 幼兒說中文(或其他語言)時能提示一次，提示語為：「請你說客語」或「請你用客語講」。

三、 題型範例

(一) 理解能力 (聽力):

客家手偶阿美與幼兒對著蠟筆、鉛筆、交通工具圖卡、畫有塗鴉的圖畫紙進行扮演對話。

阿美：「小朋友，蠟筆做得借分佢無？」幼兒拿起蠟筆借給阿美。

(二) 表達能力 (口語):

客家手偶阿美指著圖畫紙做出畫畫的動作，並詢問幼兒知不知道她在做什麼？

阿美：「你揣佢在這做麼个？」幼兒：「畫圖。」

四、 闖通關教材資源

請參照網站(1.0版)《幼幼客語闖通關認證家長手冊》。

網址：<https://abst.sce.ntnu.edu.tw/yoyohakka/>

五、 其他

闖通關方式如有變更，以報名網站公告為準。

捌、認證遊具2.0版之幼幼客語闖通關項目及配分：

一、 認證流程

闖通關流程分成五個情境遊戲關卡，總分100分，題型、配分如下：

遊戲關卡	闖通關內容	題型與配分
第一關 你推我擠	位置及陳設	第一關占 20 分： (1)5 題理解能力(占 10 分) (2)5 題表達能力(占 10 分)
第二關 扭蛋機	天氣變化及生病	第二關占 20 分： (1)5 題理解能力(占 10 分) (2)5 題表達能力(占 10 分)
第三關 套圈圈(聽力) 彈珠檯(口說)	清潔好寶寶	第三關占 20 分： (1)5 題理解能力(占 10 分) (2)5 題表達能力(占 10 分)
第四關 桌上轉盤	學校的一天	第四關占 20 分： (1)5 題理解能力(占 10 分) (2)5 題表達能力(占 10 分)
第五關 擲骰子	一起出去玩	第五關占 20 分： (1)5 題理解能力(占 10 分) (2)5 題表達能力(占 10 分)

二、 作答說明

幼幼客語闖通關(新認證遊具)共五個關卡，每關皆設計遊戲情境，幼兒依照情境及檢定人員問答操作認證遊具，評分人員再依幼兒客語聽力理解與口說狀況進行評量，全程約需 15 分鐘。

(一) 理解能力(聽力)：

1. 每一關卡之理解能力共有 5 題，每題 2 分。若幼兒不經提示即能正確地操作遊具，可得 2 分；若幼兒無反應超過 5 秒，經提示後才正確地操作遊具，可得 1 分；若幼兒操作錯誤，或 5 秒後經提示依然無反應，得分為零。
2. 若幼兒沒有反應時，施測員能提示一次，提示的方式為「重複念一次題目」。

(二) 表達能力(口語)：

1. 表達能力共有 5 題，每題 2 分。若幼兒不經提示即能正確地

回答正確，可得 2 分；若幼兒無反應超過 5 秒、說中文，經提示後才回答正確，可得 1 分；若幼兒講錯，或 5 秒後經提示依然無反應，得分為零。

2. 幼兒說華語(或其他語言)時能提示一次，提示語為：「請你說客語」或「請你用客語講」。

三、題型範例

(一) 理解能力(聽力):

關卡三之套圈圈遊具進行操作，幼兒需依聽到的指示將圈圈套進相應的圖卡。

檢定人員：「小朋友，你的書包在哪裡？」幼兒拿起圈圈套到書包圖卡立柱上。

(二) 表達能力(口語):

關卡三之彈珠檯遊具進行操作並回答，幼兒需依聽到之問題回答並將彈珠推進相應的洞中。

檢定人員：「哪邊弄髒了？」幼兒：「頭髮髒了。」

四、闖通關資源

請參照(2.0版)《幼幼客語闖通關數位新教材》。

網址：<https://abst.sce.ntnu.edu.tw/yoyohakka/>

五、其他

闖通關方式如有變更，以報名網站公告為準。

玖、獎勵品及參加證書頒發與補發

一、獎勵品頒發

獎勵品於認證當日頒發給完成闖通關者，除獎勵品於頒發前發現有破損、缺件、汙損等重大瑕疵外，不另行補發。

二、參加證書頒發

於認證當日頒發給完成闖通關者。

三、參加證書補發

於 110 年 9 月 30 日(星期四)前可洽本認證中心申請補發，請電洽(02)7749-3710。

拾、其他注意事項

- 一、闖通關如因地震、颱風、戰爭、傳染病或其他不可抗拒之重大事故，致

無法依原定時間舉行時，本認證委員會得依下列方式處理：

- (一) 若於闖關日前發生者，得另行擇期舉行，並由本認證委員會於闖通關前一日發布闖通關延期公告。闖通關延期公告內容包括闖通關時間及地點。
 - (二) 若於闖通關期間發生，以致於未完成闖通關者，本認證委員會得另行擇期舉行闖通關，本認證委員會應於事件發生後三日內，發布闖通關延期公告。
- 二、為預防新冠肺炎、腸病毒、流感等疾病傳染，請落實個人防護措施並勤洗手。若出現額溫 $\geq 37.5^{\circ}\text{C}$ 、耳溫 $\geq 38^{\circ}\text{C}$ 、咳嗽、喉嚨不適等呼吸道症狀時，該名參加者將無法參加幼幼客語闖通關。
 - 三、若參加者中途想上廁所、哭鬧等，可先暫停闖通關，認證場將會安排該名參加者於當天再次進行闖通關，闖通關次數以兩次為限。

拾壹、幼幼客語闖通關規則

- 一、參加者應攜帶身分證明文件（或以紙本或手機等行動載具出示通知書）。
- 二、參加者當日請按照通知書上排定之地點、時間、認證場及編號報到。
- 三、參加者請將闖關卡別在身上，以便查驗；未帶通知書者，需提供身分證明文件（如：健保卡、戶口名簿等），經核對確係本人無誤者，准予參加闖通關。
- 四、為維持認證場之秩序，尚未闖通關之參加者統一在休息區等待唱名。
- 五、為避免家長或師長影響闖通關，參加者進行闖通關時，家長或師長必須在認證場地門外等候。
- 六、參加者唱名後 15 分鐘，未至認證場報到，或進場後，在闖通關過程出現突發狀況得先行離場，先換下一位參加者，經檢定人員確認身分後，可再次進行闖通關，闖通關次數以兩次為限。
- 七、為維護認證場安寧，參加者和家長若有帶行動電話、呼叫器或電子通訊設備者，請務必取消鬧鈴設定並關閉電源。
- 八、參加者如有個人醫療器材如助聽器…等特殊需求者，請事先報備。

拾貳、附則

本簡章若有未盡事宜，依本認證委員會決議辦理。

拾參、簡章取得方式

網路免費下載簡章：

109 學年度第1學期幼幼客語闖通關認證報名網站
<https://abst.sce.ntnu.edu.tw/yoyohakka>

《附錄一》在園認證報名流程簡易說明

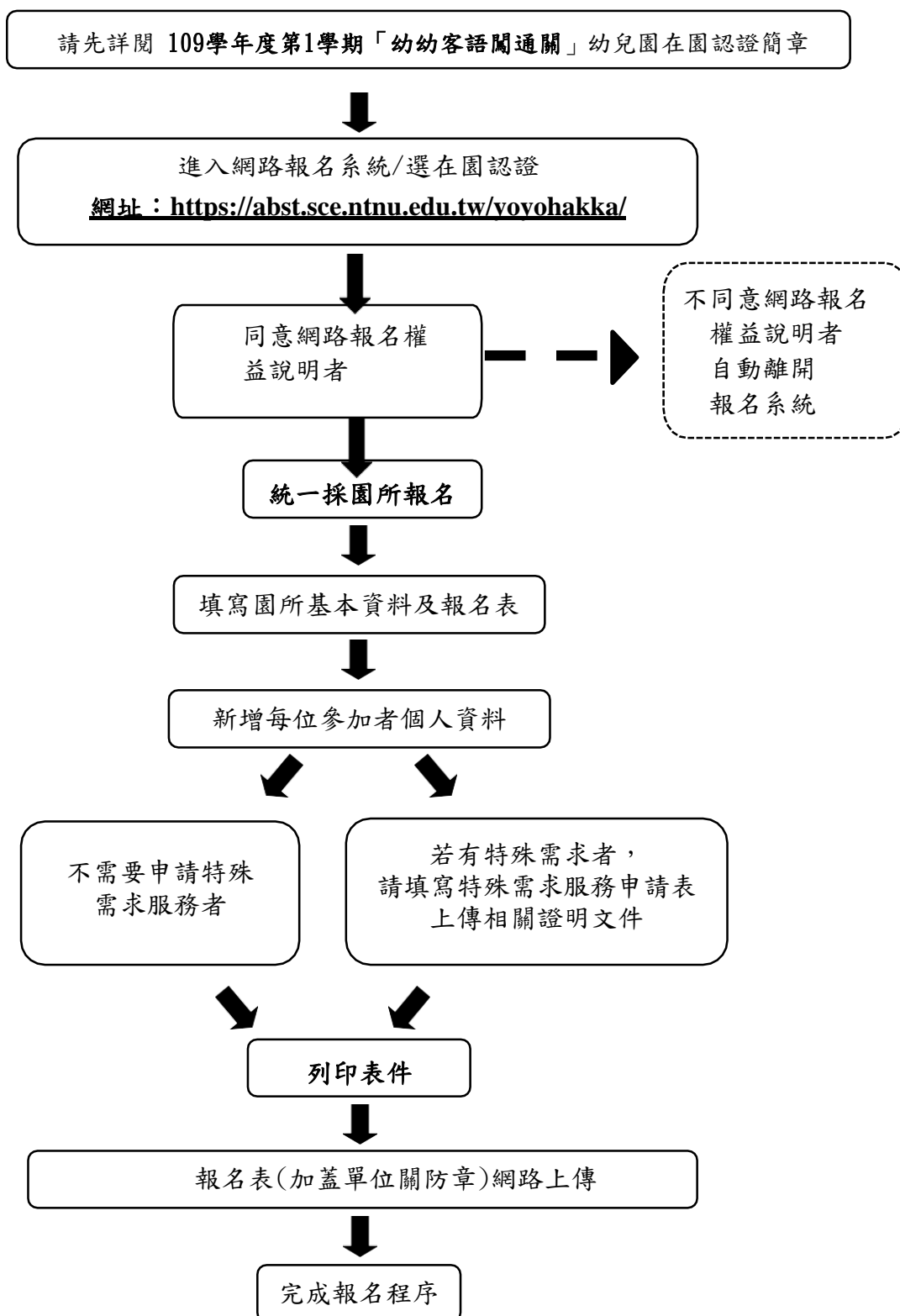

《附錄二》在園認證報名表填表範例

客家委員會
109學年度第1學期「幼幼客語闖通關」

幼兒園在園認證報名表

幼兒園基本資料			
名 稱			統一編號
聯 絡 人	聯 絡 人 身 分 證 字 號		
出生年月日			
電 話	行動電話		
E - m a i l			
通 訊 地 址			
闖 關 採 用 類 別	<input type="checkbox"/> 採原認證遊具(1.0版)		<input type="checkbox"/> 採新教材認證遊具(2.0版)
闖 關 腔 調 (可複選)	<input type="checkbox"/> 四縣腔	<input type="checkbox"/> 大埔腔	<input type="checkbox"/> 詔安腔
	<input type="checkbox"/> 海陸腔	<input type="checkbox"/> 饒平腔	<input type="checkbox"/> 南四縣腔
所 屬 區 域	<input type="checkbox"/> 北區 (含基隆、臺北、 新北、桃園、新竹 及宜蘭)	<input type="checkbox"/> 中區 (含苗栗、臺中、 彰化、南投及雲 林)	<input type="checkbox"/> 南區 (含嘉義、臺南、 高雄及屏東)
	<input type="checkbox"/> 東區 (含花蓮及臺東)		
闖 關 日 期	依園所安排時間自行上網填寫 (每一時段至多受理 3 園所報名)		
場 地 及 相 關 規 範	1. 請提供 1 至 2 間教室當認證場及 1 間參加者等候室 2. 提供工作人員協助場佈及認證活動相關事宜		

編號：(參加者請勿填寫)

中文姓名	王小明	性別	<input checked="" type="checkbox"/> 男 <input type="checkbox"/> 女
英文姓名	Wang, Hsiao-Ming (如需印製於證書上，則必須填寫，未填寫者，證書之英文姓名欄為空白)		
身分證字號	K123456789 (外籍人士請填寫護照號碼)	出生日期	民國 104 年 9 月 2 日
就學方式	<input checked="" type="checkbox"/> 目前就讀苗栗縣(市)幼幼客附幼 (幼兒園) <input type="checkbox"/> 其他(若未就學幼兒園者，請填入自學)		
參加者身分	<input checked="" type="checkbox"/> 父母均為客家人 <input type="checkbox"/> 父或母為客家人 <input type="checkbox"/> 閩南人 <input type="checkbox"/> 原住民 <input type="checkbox"/> 其他		
行政區別	縣市		腔調
北區	<input type="checkbox"/> 基隆市 <input type="checkbox"/> 臺北市 <input type="checkbox"/> 新北市	<input type="checkbox"/> 桃園市 <input type="checkbox"/> 新竹市 <input type="checkbox"/> 新竹縣 <input type="checkbox"/> 宜蘭縣	<input type="checkbox"/> 四縣腔 <input type="checkbox"/> 海陸腔 <input type="checkbox"/> 大埔腔 <input type="checkbox"/> 饒平腔 <input type="checkbox"/> 詔安腔 <input type="checkbox"/> 南四縣腔
中區	<input type="checkbox"/> 苗栗縣 <input type="checkbox"/> 臺中市	<input type="checkbox"/> 彰化縣 <input type="checkbox"/> 南投縣 <input type="checkbox"/> 雲林縣	<input type="checkbox"/> 四縣腔 <input type="checkbox"/> 海陸腔 <input type="checkbox"/> 大埔腔 <input type="checkbox"/> 饒平腔 <input type="checkbox"/> 詔安腔 <input type="checkbox"/> 南四縣腔
南區	<input type="checkbox"/> 嘉義市 <input type="checkbox"/> 嘉義縣 <input type="checkbox"/> 臺南市	<input type="checkbox"/> 高雄市 <input type="checkbox"/> 屏東縣	<input type="checkbox"/> 四縣腔 <input type="checkbox"/> 海陸腔 <input type="checkbox"/> 大埔腔 <input type="checkbox"/> 饒平腔 <input type="checkbox"/> 詔安腔 <input type="checkbox"/> 南四縣腔
東區	<input type="checkbox"/> 花蓮縣 <input type="checkbox"/> 臺東縣		<input type="checkbox"/> 四縣腔 <input type="checkbox"/> 海陸腔 <input type="checkbox"/> 大埔腔 <input type="checkbox"/> 饒平腔 <input type="checkbox"/> 詔安腔 <input type="checkbox"/> 南四縣腔
<input type="checkbox"/> 申請身心障礙及特殊需求服務 (請註明特殊情況)			

※本表如因表件不齊，資料填寫不全、不清或錯誤，以致無法完成報名手續者，由聯絡人自行負責。